



WYŻSZA SZKOŁA BIZNESU
NATIONAL-LOUIS UNIVERSITY

Wyższa Szkoła Biznesu - National Louis University
z siedzibą w Nowym Sączu
ul. Zielona 27
33-300 Nowy Sącz, Małopolska
tel.: +18 44 99 100
e-mail: rektorat@wsb-nlu.edu.pl

GDZIE SĄ ABSOLWENCI WSB-NLU?

*RAPORT BIURA KARIER WYŻSZEJ SZKOŁY BIZNESU - NATIONAL LOUIS UNIVERSITY
W NOWYM SĄCZU, DOT. SZCZEGÓŁÓW SYTUACJI RYNKOWEJ ABSOLWENTÓW
KIERUNKÓW NIESTACJONARNYCH W LATACH 2020-2022*

Opracowanie: Michał Kapała



Losy absolwentów Wyższej Szkoły Biznesu - National Louis University	4
w Nowym Sączu	4
Kierunki, które dają szanse na zatrudnienie	5
Sytuacja absolwentów Informatyki	6
2020 r.	6
2021 r.	7
2022 r.	8
Sytuacja absolwentów Zarządzania	9
Studia I stopnia z Zarządzania	10
2020 r.	10
2021 r.	11
2022 r.	12
Studia II stopnia z Zarządzania	13
2020 r.	14
2021 r.	15
2022 r.	16
Sytuacja absolwentów Psychologii	17
2020 r.	18
2021 r.	20
2022 r.	22
Absolwenci WSB-NLU na rynku pracy - podsumowanie raportu	24



WYŻSZA SZKOŁA BIZNESU
NATIONAL-LOUIS UNIVERSITY

**Wyższa Szkoła Biznesu - National Louis University
z siedzibą w Nowym Sączu**
ul. Zielona 27
33-300 Nowy Sącz, Małopolska
tel.: +18 44 99 100
e-mail: rektorat@wsb-nlu.edu.pl

Szanowni Państwo,

[Wyższa Szkoła Biznesu - National Louis University w Nowym Sączu](#) od zawsze stawiała na indywidualny rozwój studentów, wspierając ich w odkrywaniu pasji i budowaniu satysfakcjonującej kariery. Nasze Biuro Karier, działając od wielu lat, nieustannie dostosowuje swoje działania do zmieniających się realiów rynku pracy.

Biuro Karier WSB-NLU od lat angażuje się w różnorodne inicjatywy, mające na celu ułatwienie studentom i absolwentom znalezienia odpowiedniego miejsca na rynku pracy. Od 2022 roku umożliwiamy publikację ofert pracy bezpośrednio na stronach Biura Karier, co znacząco zwiększa szanse naszych studentów na zatrudnienie jeszcze w trakcie studiów.

W latach 2020-2024 przeprowadziliśmy szeroko zakrojone badania, które pozwoliły nam na dokładną analizę ścieżek zawodowych naszych absolwentów. Dzięki tym danym możemy z dumą stwierdzić, że nasi studenci znajdują zatrudnienie w renomowanych firmach, a ich kariery zawodowe rozwijają się dynamicznie.

W tym okresie wprowadziliśmy szereg innowacyjnych rozwiązań, takich jak platforma do publikacji ofert pracy, która znacznie ułatwiła kontakt studentów z potencjalnymi pracodawcami. Dzięki temu nasi absolwenci są dobrze przygotowani do wejścia na rynek pracy i szybko odnajdują swoje miejsce.

Biuro Karier Wyższej Szkoły Biznesu - National Louis University w Nowym Sączu serdecznie zaprasza do zapoznania się z raportem dotyczącym zatrudnienia oraz sytuacji rynkowej naszych absolwentów w latach 2020-2024. Zachęcamy do skorzystania z naszych usług i wsparcia w planowaniu kariery.

Z poważaniem,

Rektor WSB-NLU,

prof. WSB-NLU dr Dariusz Woźniak

Losy absolwentów Wyższej Szkoły Biznesu - National Louis University

w Nowym Sączu

Jakie są losy studentów Wyższej Szkoły Biznesu - National Louis University? Przygotowaliśmy raport, który pozwala zapoznać się z danymi o zatrudnieniu absolwentów, wynikającymi z [Ogólnopolskiego systemu monitorowania Ekonomicznych Losów Absolwentów szkół wyższych](#). To jedno z najbardziej wiarygodnych narzędzi, pozwalających uzyskać informacje o sytuacji zawodowej absolwentów polskich uczelni państwowych i prywatnych.

Badania, które są przeprowadzone w ramach systemu monitorowania, są oparte na danych z Zakładu Ubezpieczeń Społecznych oraz systemu POL-on. Sytuacja zawodowa absolwentów WSB-NLU jest różnorodna i zależy od wielu czynników, takich jak miejsce zamieszkania, wybrana specjalność czy forma studiów. Aby uzyskać bardziej kompleksowy obraz, niniejszy raport opiera się na danych z Ogólnopolskiego Systemu Monitorowania Ekonomicznych Losów Absolwentów (ELA).

Należy jednak pamiętać, że dane te mają swoje ograniczenia i nie obejmują wszystkich form zatrudnienia. Dlatego też, w celu zapewnienia większej reprezentatywności, skupiliśmy się na absolwentach studiów niestacjonarnych z 2020, 2021 oraz 2022 roku.

Ponieważ sytuacja na rynku pracy różni się w zależności od regionu, w tym raporcie skupiliśmy się na absolwentach WSB-NLU, którzy znaleźli zatrudnienie w województwie małopolskim, na którego terenie znajduje się uczelnia. Warto pamiętać jednak, że nowosądecka uczelnia oferuje różne formy studiów, co może wpływać na ścieżki zawodowe absolwentów. Wyższa Szkoła Biznesu - National Louis University prowadzi kształcenie w trzech formach: stacjonarnym, niestacjonarnym oraz online - [RealTime Online](#).

Według dostępnych danych inaczej wygląda sytuacja dot. zatrudnienia w przypadku dużych i małych miast, jak również w zależności od kondycji konkretnego, lokalnego rynku pracy.



Nasze działania wykraczają poza okres studiów. Oferujemy naszym absolwentom szereg usług, takich jak mentoring, warsztaty rozwoju zawodowego oraz dostęp do ekskluzywnej sieci kontaktów. Chcemy, aby nasi absolwenci czuli się związani z uczelnią przez całe życie zawodowe.

Przedstawiamy wyniki analiz OPI PIB w kolejnej, tym razem 9. już edycji ogólnopolskiego systemu monitorowania Ekonomicznych Losów Absolwentów szkół wyższych (ELA) dla absolwentów studiów niestacjonarnych z 2020 roku oraz starszych.

Polski system ELA, będący pionierem w Europie, śledzi losy zawodowe absolwentów od 2016 roku. Jego powstanie było możliwe dzięki zmianom w prawie o szkolnictwie wyższym z 2013 roku. System ten nieustannie się rozwija, inspirując podobne inicjatywy na poziomie europejskim.

Kierunki, które dają szansę na zatrudnienie

Choć na sytuację zawodową absolwentów wpływa wiele czynników, to wybór kierunku studiów jest jednym z najważniejszych. Jak wynika z badań Ministerstwa Edukacji i Nauki, największym zainteresowaniem cieszą się w Polsce:

- Informatyka,
- Psychologia,
- Zarządzanie,
- Prawo,
- Nauki lekarskie.

W przypadku Wyższej Szkoły Biznesu - National Louis University zajęcia prowadzone są na wszystkich czterech najpopularniejszych w kraju kierunków. W niniejszym raporcie przedstawiamy dane dot. lat 2020 - 2022 i kierunków informatyka, psychologia oraz zarządzanie.

Sytuacja absolwentów Informatyki

Jednym z najpopularniejszych kierunków studiów na WSB-NLU jest Informatyka. Przygotowany raport opiera się o dane studentów z lat 2020-2022 i dotyczy Małopolski. Niniejsze dane dotyczą wyłącznie studentów kierunku **niestacjonarnego** I stopnia, trwającego 7. semestrów.

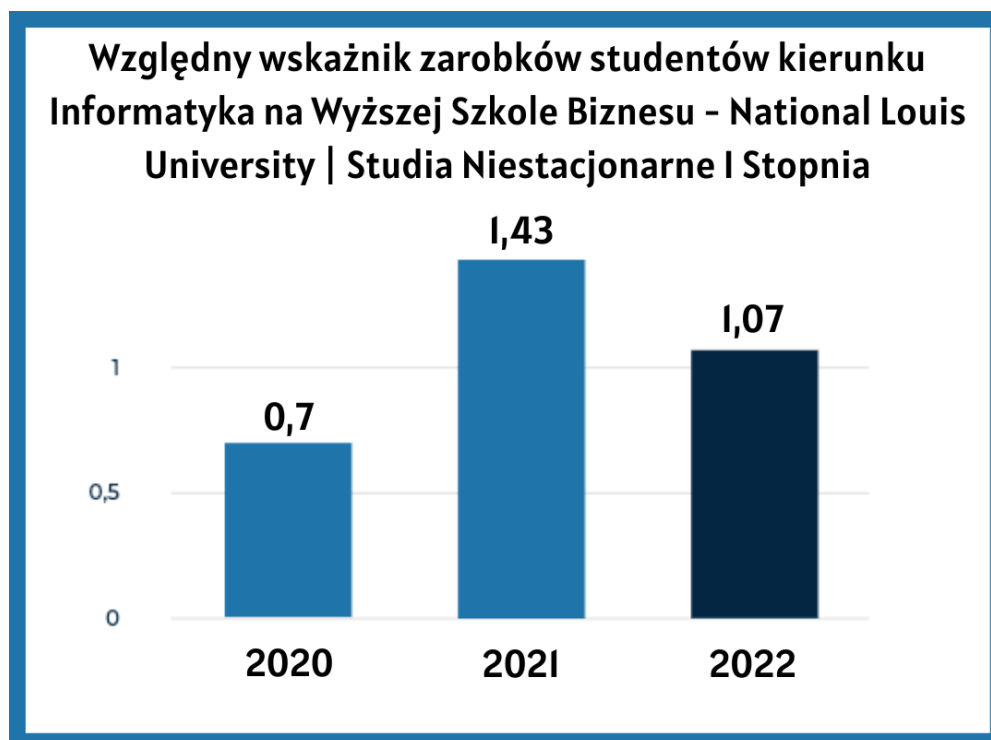

2020 r.

W 2020 r. studia na kierunku Informatyka ukończyło 10 absolwentów. Jak wyglądają dane dot. ich zatrudnienia?

- **Średni czas poszukiwania pracy** etatowej wynosił **2,67 miesiąca**.
- Patrząc po danych dot. **wynagrodzenia ogółem brutto**, mediana średnich miesięcznych zarobków dla absolwentów z tego okresu wynosiła **3000,52 zł**.

- **Bezrobocie** w przypadku absolwentów (określane jako czas, w którym przeciętny absolwent był bezrobotny po dyplomie) wynosił **9,17%**.

Względny wskaźnik zarobków - to dane ze wszystkich źródeł dot. wynagrodzenia. Dana powyżej 1 oznacza, że studenci zarabiają więcej niż średnia zarobkowa w danym regionie zamieszkania. W przypadku **2020 r. wskaźnik ten wynosi 0,7**.

Liczba absolwentów, którzy uzyskali dyplom w 2020 r., którzy:

- w okresie objętym badaniem występują w rejestrach ZUS: 10,
- w okresie objętym badaniem nie występują w rejestrach ZUS: 0.

Absolwenci, którzy w okresie objętym badaniem ...



2021 r.

W 2021 r. studia na kierunku Informatyka ukończyło 11 absolwentów. Jak wyglądają dane dot. ich zatrudnienia?

- **Średni czas poszukiwania pracy** etatowej wynosił **statystycznie 0 miesiąca**. Oznacza to, że studenci nie potrzebowali wiele czasu, by znaleźć zatrudnienie.
- Patrząc po danych dot. **wynagrodzenia ogółem brutto**, mediana średnich miesięcznych zarobków dla absolwentów z tego okresu wynosiła **7052,72 zł**.
- **Bezrobocie** w przypadku absolwentów (określane jako czas, w którym przeciętny absolwent był bezrobotny po dyplomie) wynosił **9,85%**.

Względny wskaźnik zarobków - to dane ze wszystkich źródeł dot. wynagrodzenia. Dana powyżej 1 oznacza, że studenci zarabiają więcej niż średnia zarobkowa w danym regionie zamieszkania. W przypadku **2021 r. wskaźnik ten wynosi 1,43.**

Liczba absolwentów, którzy uzyskali dyplom w 2021 r., którzy:

- w okresie objętym badaniem występują w rejestrach ZUS: 11,
- w okresie objętym badaniem nie występują w rejestrach ZUS: 0.

Absolwenci, którzy w okresie objętym badaniem ...



2022 r.

W 2022 r. studia na kierunku Informatyka ukończyło 16 absolwentów. Jak wyglądają dane dot. ich zatrudnienia?

- **Średni czas poszukiwania pracy** etatowej wynosił **statystycznie 0 miesiąca**. Oznacza to, że studenci nie potrzebowali wiele czasu, by znaleźć zatrudnienie.
- Patrząc po danych dot. **wynagrodzenia ogółem brutto**, mediana średnich miesięcznych zarobków dla absolwentów z tego okresu wynosiła **6150,14 zł**.
- **Bezrobocie** w przypadku absolwentów (określane jako czas, w którym przeciętny absolwent był bezrobotny po dyplomie) wynosił **0,52%**.

Względny wskaźnik zarobków - to dane ze wszystkich źródeł dot. wynagrodzenia. Dana powyżej 1 oznacza, że studenci zarabiają więcej niż średnia zarobkowa w danym regionie zamieszkania. W przypadku **2022 r. wskaźnik ten wynosi 1,0.**

Liczba absolwentów, którzy uzyskali dyplom w 2022 r., którzy:

- w okresie objętym badaniem występują w rejestrach ZUS: 15,
- w okresie objętym badaniem nie występują w rejestrach ZUS: 1.

Absolwenci, którzy w okresie objętym badaniem ...



W raporcie porównujemy sytuację zawodową absolwentów w okresie studiów i po ich ukończeniu. Ze względu na specyfikę statusu studenta, nie analizujemy wskaźników bezrobocia w trakcie studiów. Szczegółowe dane na temat sytuacji zawodowej absolwentów WSB-NLU i kierunku Informatyka można znaleźć w raportach tematycznych dostępnych na stronie ela.nauka.gov.pl.

Więcej informacji na powyższy temat oraz pełne dane dot. absolwentów kierunku informatyka w latach 2020-2022 można znaleźć na stronie ela.nauka.gov.pl.

Sytuacja absolwentów Zarządzania

Studia z Zarządzania na WSB-NLU to kierunek, który dostępny jest na dwóch stopniach - licencjackim i magisterskim. Przygotowany raport opiera się o dane studentów z lat 2020-2022 i dotyczy Małopolski.



Studia I stopnia z Zarządzania

Niniejsze dane dotyczą wyłącznie studentów kierunku **niestacjonarnego** I-stopnia, trwającego 6 semestrów.

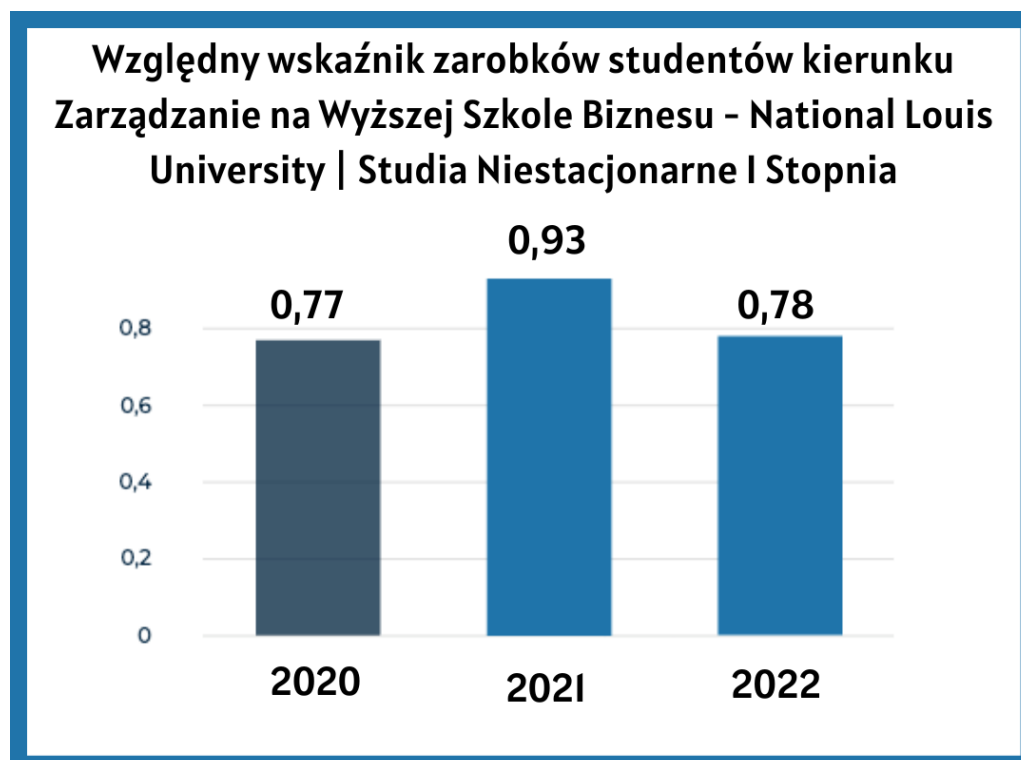

2020 r.

W 2020 r. studia na kierunku Zarządzanie ukończyło 85 absolwentów. Jak wyglądają dane dot. ich zatrudnienia?

- **Średni czas poszukiwania pracy** etatowej wynosił **0,43 miesiąca**.
- Patrząc po danych dot. **wynagrodzenia ogółem brutto**, mediana średnich miesięcznych zarobków dla absolwentów z tego okresu wynosiła **3596,05 zł**.

- **Bezrobocie** w przypadku absolwentów (określane jako czas, w którym przeciętny absolwent był bezrobotny po dyplomie) wynosił **3,63%**

Względny wskaźnik zarobków - to dane ze wszystkich źródeł dot. wynagrodzenia. Dana powyżej 1 oznacza, że studenci zarabiają więcej niż średnia zarobkowa w danym regionie zamieszkania. W przypadku **2020 r. wskaźnik ten wynosi 0,78.**

Liczba absolwentów, którzy uzyskali dyplom w 2020 r., którzy:

- w okresie objętym badaniem występują w rejestrach ZUS: 79,
- w okresie objętym badaniem nie występują w rejestrach ZUS: 6.

Absolwenci, którzy w okresie objętym badaniem ...



2021 r.

W 2021 r. studia na kierunku Zarządzanie ukończyło 87 absolwentów. Jak wyglądają dane dot. ich zatrudnienia?

- **Średni czas poszukiwania pracy** etatowej wynosił **0,52 miesiąca.**
- Patrząc po danych dot. **wynagrodzenia ogółem brutto**, mediana średnich miesięcznych zarobków dla absolwentów z tego okresu wynosiła **4727,11 zł.**
- **Bezrobocie** w przypadku absolwentów (określane jako czas, w którym przeciętny absolwent był bezrobotny po dyplomie) wynosił **2,78%.**

Względny wskaźnik zarobków - to dane ze wszystkich źródeł dot. wynagrodzenia. Dana powyżej 1 oznacza, że studenci zarabiają więcej niż średnia zarobkowa w danym regionie zamieszkania. W przypadku **2021 r. wskaźnik ten wynosi 0,68.**

Liczba absolwentów, którzy uzyskali dyplom w 2020 r., którzy:

- w okresie objętym badaniem występują w rejestrach ZUS: 77,
- w okresie objętym badaniem nie występują w rejestrach ZUS: 10.

Absolwenci, którzy w okresie objętym badaniem ...



2022 r.

W 2022 r. studia na kierunku Zarządzanie ukończyło 110 absolwentów. Jak wyglądają dane dot. ich zatrudnienia?

- **Średni czas poszukiwania pracy** etatowej wynosił **0,64 miesiąca**.
- Patrząc po danych dot. **wynagrodzenia ogółem brutto**, mediana średnich miesięcznych zarobków dla absolwentów z tego okresu wynosiła **4815,02 zł**.
- **Bezrobocie** w przypadku absolwentów (określane jako czas, w którym przeciętny absolwent był bezrobotny po dyplomie) wynosił **4,17%**.

Względny wskaźnik zarobków - to dane ze wszystkich źródeł dot. wynagrodzenia. Dana powyżej 1 oznacza, że studenci zarabiają więcej niż średnia zarobkowa w danym regionie zamieszkania. W przypadku **2022 r. wskaźnik ten wynosi 0,77.**

Liczba absolwentów, którzy uzyskali dyplom w 2020 r., którzy:

- w okresie objętym badaniem występują w rejestrach ZUS: 98,
- w okresie objętym badaniem nie występują w rejestrach ZUS: 12.

Absolwenci, którzy w okresie objętym badaniem ...



W celu zapewnienia rzetelności analizy, w raporcie porównujemy sytuację zawodową absolwentów w okresach, w których byli oni aktywni zawodowo. Ze względu na specyfikę statusu studenta, analiza wskaźników bezrobocia w trakcie studiów nie jest możliwa. Szczegółowe informacje metodologiczne oraz dodatkowe analizy można znaleźć w raportach tematycznych na stronie ela.nauka.gov.pl.

Studia II stopnia z Zarządzania

Niniejsze dane dotyczą wyłącznie studentów kierunku **niestacjonarnego** II stopnia, trwającego 4 semestry.

Niniejszy raport skupia się na porównaniu sytuacji zawodowej absolwentów przed i po ukończeniu studiów. Ze względu na różnice w statusie studenta i osoby pracującej, analiza wskaźników bezrobocia jest prowadzona jedynie dla okresu po ukończeniu studiów. Szerszy kontekst i bardziej szczegółowe dane można znaleźć w raportach tematycznych na stronie ela.nauka.gov.pl.

Więcej informacji na poniższy temat oraz pełne dane dot. absolwentów kierunku zarządzanie w latach 2020-2022 można znaleźć na stronie ela.nauka.gov.pl.

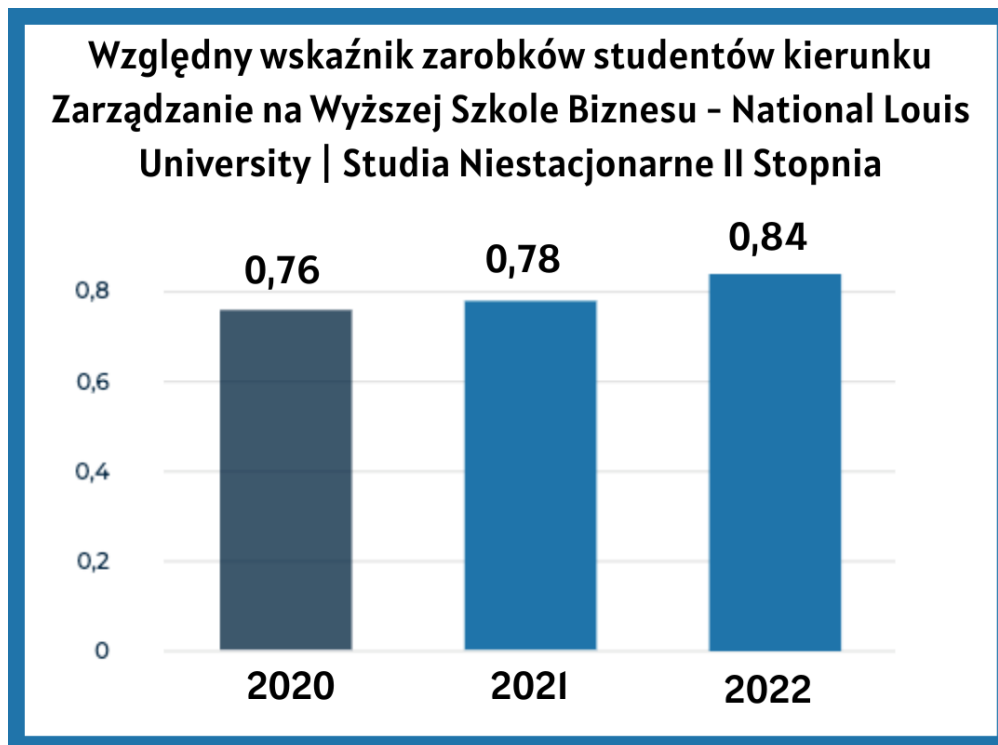

2020 r.

W 2020 r. studia na kierunku Zarządzanie ukończyło 114 absolwentów. Jak wyglądają dane dot. ich zatrudnienia?

- **Średni czas poszukiwania pracy** etatowej wynosił **0,89 miesiąca**.
- Patrząc po danych dot. **wynagrodzenia ogółem brutto**, mediana średnich miesięcznych zarobków dla absolwentów z tego okresu wynosiła **3802,09 zł**.
- **Bezrobocie** w przypadku absolwentów (określane jako czas, w którym przeciętny absolwent był bezrobotny po dyplomie) wynosił **5,99%**.

Względny wskaźnik zarobków - to dane ze wszystkich źródeł dot. wynagrodzenia. Dana powyżej 1 oznacza, że studenci zarabiają więcej niż średnia zarobkowa w danym regionie zamieszkania. W przypadku **2020 r. wskaźnik ten wynosi 0,78**.

Liczba absolwentów, którzy uzyskali dyplom w 2020 r., którzy:

- w okresie objętym badaniem występują w rejestrach ZUS: 109,
- w okresie objętym badaniem nie występują w rejestrach ZUS: 5

Absolwenci, którzy w okresie objętym badaniem ...



2021 r.

W 2021 r. studia na kierunku Zarządzanie ukończyło 117 absolwentów. Jak wyglądają dane dot. ich zatrudnienia?

- **Średni czas poszukiwania pracy** etatowej wynosił **0,98 miesiąca**.
- Patrząc po danych dot. **wynagrodzenia ogółem brutto**, mediana średnich miesięcznych zarobków dla absolwentów z tego okresu wynosiła **4006,63 zł**.
- **Bezrobocie** w przypadku absolwentów (określane jako czas, w którym przeciętny absolwent był bezrobotny po dyplomie) wynosił **3,99%**.

Względny wskaźnik zarobków - to dane ze wszystkich źródeł dot. wynagrodzenia. Dana powyżej 1 oznacza, że studenci zarabiają więcej niż średnia zarobkowa w danym regionie zamieszkania. W przypadku **2021 r. wskaźnik ten wynosi 0,78**.

Liczba absolwentów, którzy uzyskali dyplom w 2021 r., którzy:

- w okresie objętym badaniem występują w rejestrach ZUS: 115,
- w okresie objętym badaniem nie występują w rejestrach ZUS: 2.

Absolwenci, którzy w okresie objętym badaniem ...



2022 r.

W 2022 r. studia na kierunku Zarządzanie ukończyło 120 absolwentów. Jak wyglądają dane dot. ich zatrudnienia?

- **Średni czas poszukiwania pracy** etatowej wynosił **0,42 miesiąca**.
- Patrząc po danych dot. **wynagrodzenia ogółem brutto**, mediana średnich miesięcznych zarobków dla absolwentów z tego okresu wynosiła **5130,57 zł**.
- **Bezrobocie** w przypadku absolwentów (określane jako czas, w którym przeciętny absolwent był bezrobotny po dyplomie) wynosił **4,24%**.

Względny wskaźnik zarobków - to dane ze wszystkich źródeł dot. wynagrodzenia. Dana powyżej 1 oznacza, że studenci zarabiają więcej niż średnia zarobkowa w danym regionie zamieszkania. W przypadku **2022 r. wskaźnik ten wynosi 0,84**.

Liczba absolwentów, którzy uzyskali dyplom w 2022 r., którzy:

- w okresie objętym badaniem występują w rejestrach ZUS: 110,
- w okresie objętym badaniem nie występują w rejestrach ZUS: 10.

Absolwenci, którzy w okresie objętym badaniem ...



Więcej informacji na powyższy temat oraz pełne dane dot. absolwentów kierunku zarządzanie w latach 2017-2020 można znaleźć na stronie ela.nauka.gov.pl.

Sytuacja absolwentów Psychologii

Psychologia to jeden z najpopularniejszych kierunków w Polsce. Każdego roku zainteresowanie jest na tyle duże, że miejsc brakuje dla wszystkich chętnych. Również na WSB-NLU to kierunek, który cieszy się zainteresowaniem. Studia oferowane przez WSB-NLU to jednolite studia magisterskie. Przygotowany raport opiera się o dane studentów z lat 2020-22 i dotyczy Małopolski. Niniejsze dane dotyczą wyłącznie studentów jednolitych studiów magisterskich **niestacjonarnych**, których czas trwania wynosi 10 semestrów.

Raport dotyczy wyłącznie profilu praktycznego studiów. W 2020 r. dostępne były także studia jednolite magisterskie, ale o profilu ogólnoakademickim.

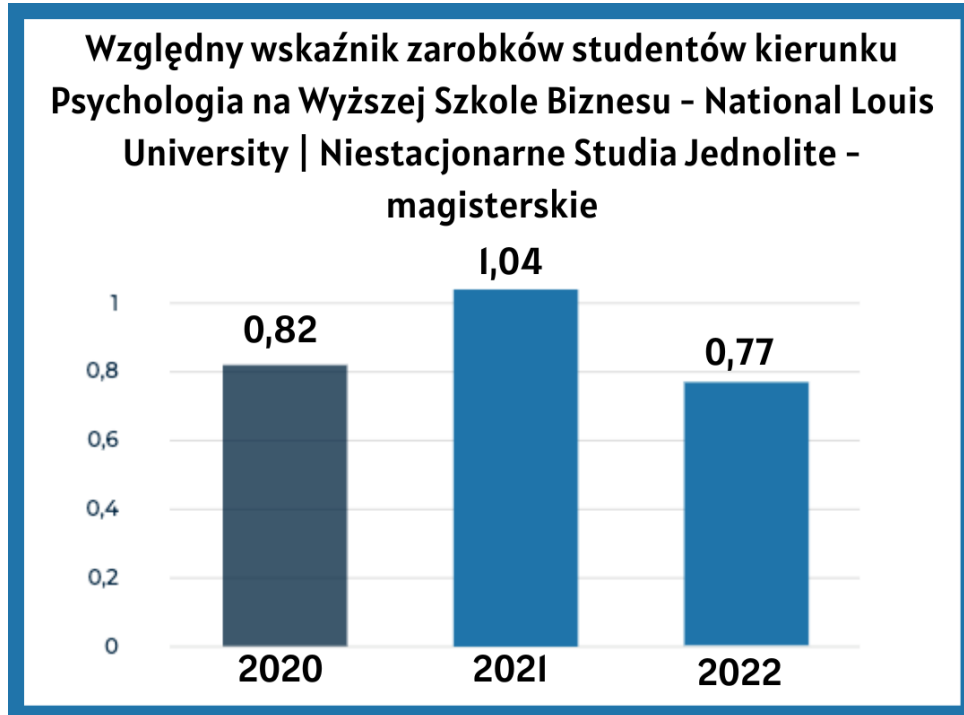

2020 r.

W 2020 r. studia na kierunku Psychologia ukończyło 32 absolwentów. 84% zatrudnionych to kobiety, a 16% stanowią mężczyźni.

Jak wyglądają dane dot. ich zatrudnienia?

- **Średni czas poszukiwania pracy** etatowej wynosił **0,96 miesiąca**.
- Patrząc po danych dot. **wynagrodzenia ogółem brutto**, mediana średnich miesięcznych zarobków dla absolwentów z tego okresu wynosiła **4641 zł**.
- **Bezrobocie** w przypadku absolwentów (określane jako czas, w którym przeciętny absolwent był bezrobotny po dyplomie) wynosił **5,47%**.

74% absolwentów pracowało etatowo lub na samozatrudnieniu przed studiami w 2021 r. i zarabia teraz średnio brutto 7408 zł.



Typy aktywności absolwentów w przeciętnym miesiącu w trzecim roku po dyplomie



Absolwenci mogą podejmować wiele aktywności jednocześnie. Dlatego procenty osób nie muszą sumować się do 100%.

Absolwenci mogą łączyć wiele form zatrudnienia. Dlatego procenty osób mogą w sumie przekraczać 84,8%.



Względny wskaźnik zarobków - to dane ze wszystkich źródeł dot. wynagrodzenia. Dana powyżej 1 oznacza, że studenci zarabiają więcej niż średnia zarobkowa w danym regionie zamieszkania. W przypadku 2020 r. wskaźnik ten wynosi 0,82.

Liczba absolwentów, którzy uzyskali dyplom w 2020 r., którzy:

- w okresie objętym badaniem występują w rejestrach ZUS: 31
- w okresie objętym badaniem nie występują w rejestrach ZUS: 1.

Absolwenci, którzy w okresie objętym badaniem ...



2021 r.

W 2021 r. studia na kierunku Psychologia ukończyło 76 absolwentów. 84% zatrudnionych to kobiety, a 16% stanowią mężczyźni.

Jak wyglądają dane dot. ich zatrudnienia?

- **Średni czas poszukiwania pracy** etatowej wynosił **1,37 miesiąca**.
- Patrząc po danych dot. **wynagrodzenia ogółem brutto**, mediana średnich miesięcznych zarobków dla absolwentów z tego okresu wynosiła **5685,9 zł**.
- **Bezrobocie** w przypadku absolwentów (określane jako czas, w którym przeciętny absolwent był bezrobotny po dyplomie) wynosił **3,18%**.

78% absolwentów pracowało etatowo lub na samozatrudnieniu przed studiami w 2021 r. i zarabia teraz średnio brutto 8250 zł.



Typy aktywności absolwentów w przeciętnym miesiącu w drugim roku po dyplomie

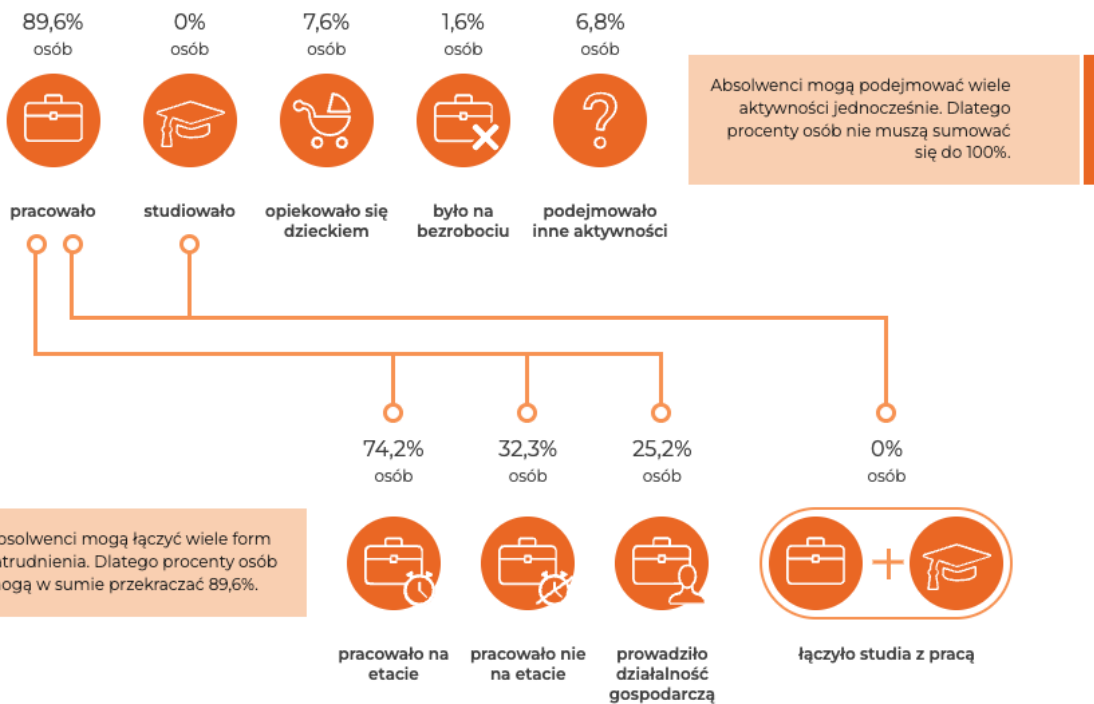

Względny wskaźnik zarobków - to dane ze wszystkich źródeł dot. wynagrodzenia. Dana powyżej 1 oznacza, że studenci zarabiają więcej niż średnia zarobkowa w danym regionie zamieszkania. W przypadku 2021 r. wskaźnik ten wynosi 1,04.

Liczba absolwentów, którzy uzyskali dyplom w 2021 r., którzy:

- w okresie objętym badaniem występują w rejestrach ZUS: 73,
- w okresie objętym badaniem nie występują w rejestrach ZUS: 3.

Absolwenci, którzy w okresie objętym badaniem ...



2022 r.

W 2022 r. studia na kierunku Psychologia ukończyło 147 absolwentów. 82% zatrudnionych to kobiety, a 18% stanowią mężczyźni.

Jak wyglądają dane dot. ich zatrudnienia?

- **Średni czas poszukiwania pracy** etatowej wynosił **0,74 miesiąca**.
- Patrząc po danych dot. **wynagrodzenia ogółem brutto**, mediana średnich miesięcznych zarobków dla absolwentów z tego okresu wynosiła **5236,32 zł**.
- **Bezrobocie** w przypadku absolwentów (określane jako czas, w którym przeciętny absolwent był bezrobotny po dyplomie) wynosił **2,27%**.

73% absolwentów pracowało etatowo lub na samozatrudnieniu przed studiami w 2021 r. i zarabia teraz średnio brutto 6540 zł.



Typy aktywności absolwentów w przeciętnym miesiącu w pierwszym roku po dyplomie

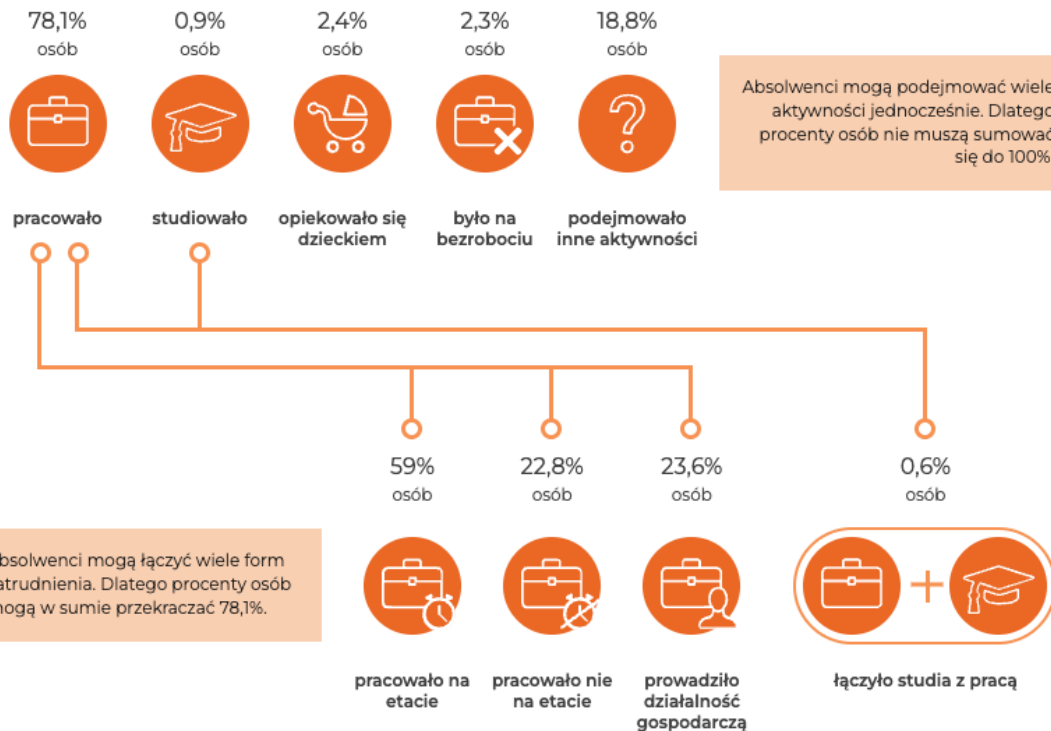

Względny wskaźnik zarobków - to dane ze wszystkich źródeł dot. wynagrodzenia. Dana powyżej 1 oznacza, że studenci zarabiają więcej niż średnia zarobkowa w danym regionie zamieszkania. W przypadku 2022 r. wskaźnik ten wynosi 0,77.

Liczba absolwentów, którzy uzyskali dyplom w 2022 r., którzy:

- w okresie objętym badaniem występują w rejestrach ZUS: 139,
- w okresie objętym badaniem nie występują w rejestrach ZUS: 8.

Absolwenci, którzy w okresie objętym badaniem ...



Raport prezentuje porównanie podstawowych wskaźników opisujących sytuację zawodową absolwentów w różnych okresach. Aby uzyskać bardziej szczegółowe informacje, w szczególności dotyczące dynamiki zmian i interpretacji poszczególnych wskaźników, zachęcamy do zapoznania się z raportami tematycznymi dostępnymi na stronie ela.nauka.gov.pl.

Więcej informacji na powyższy temat oraz pełne dane dot. absolwentów kierunku psychologia w latach 2020-2022 można znaleźć na stronie ela.nauka.gov.pl.

Absolwenci WSB-NLU na rynku pracy - podsumowanie raportu

Wyniki analizy OPI PIB brane pod uwagę przy wykonywaniu niniejszego raportu, powstałego na bazie 9. edycji ogólnopolskiego systemu monitorowania Ekonomicznych Losów Absolwentów szkół wyższych (ELA) dla absolwentów 2020 roku i starszych jednoznacznie wskazują, że absolwenci nowosądeckiej uczelni bez większych trudów znajdują zatrudnienie po ukończeniu studiów.

Z raportu ELA wynika, że informatyka niezmiennie cieszy się największą popularnością wśród studentów i przynosi najwyższe zarobki absolwentom. Aż 8 z 10 najlepiej opłacanych zawodów w pierwszym roku po ukończeniu studiów związanych jest z tą dziedziną.

Poniżej przedstawiamy tabelkę, która pokazuje dotyczące średnich zarobków oraz stopy bezrobocia absolwentów studiów magisterskich (II stopnia lub jednolitych) z rocznika 2022, z podziałem na województwa. Absolwenci z województwa mazowieckiego mogli pochwalić się najwyższymi średnimi zarobkami, sięgającymi 5 791,53 zł. Najniższe wynagrodzenia otrzymywali natomiast absolwenci z

województwa podlaskiego. Jednak, by obiektywnie ocenić sytuację finansową absolwentów w różnych regionach, należy uwzględnić różnice w poziomie życia. Względny Wskaźnik Zarobków (WWZ) pokazuje, jaką część średnich zarobków w danym regionie zarabiali absolwenci. Najwyższy WWZ osiągnęli absolwenci z Warmii i Mazur, co oznacza, że ich zarobki były relatywnie najwyższe w porównaniu do średnich płac w tym województwie. Najniższy WWZ odnotowano w Małopolsce i Podlasiu, co sugeruje, że absolwenci z tych regionów zarabiali relatywnie najmniej.

Tabela 1. Wskaźniki charakteryzujące zarobki i bezrobocie osób, które ukończyły studia magisterskie w 2022 r.

Województwo	Mediana zarobków (PLN)	Mediana WWZ	Ryzyko bezrobocia	WWB
Dolnośląskie	5 381,29	0,75	3,0%	0,83
Kujawsko-pomorskie	4 952,8	0,78	3,6%	0,62
Lubelskie	4 737,5	0,76	6,4%	0,93
Lubuskie	5 174,22	0,80	3,2%	0,79
Łódzkie	5 220,97	0,80	3,4%	0,63
Małopolskie	5 145,82	0,73	3,8%	0,82
Mazowieckie	5 791,53	0,77	2,8%	0,60
Opolskie	5 045,74	0,77	4,1%	0,74
Podkarpackie	4 792,15	0,80	6,7%	0,85
Podlaskie	4 697,55	0,73	5,7%	0,92
Pomorskie	5 233,25	0,74	2,7%	0,63
Śląskie	5 210,24	0,76	3,2%	0,79
Świętokrzyskie	4 736,9	0,77	7,4%	1,04
Warmińsko-mazurskie	5 012,22	0,82	4,8%	0,80
Wielkopolskie	5 082,76	0,78	2,6%	0,83
Zachodniopomorskie	5 078,05	0,77	4,1%	0,76

Jak zmieniają się wynagrodzenia studentów? Według danych dostępnych w ELA, absolwenci Wyższej Szkoły Biznesu - National Louis University w pierwszym roku po uzyskaniu dyplomu zarabiają niemalże przeciętne miesięczne wynagrodzenie w Polsce. W 2020 r. odsetek ten wyniósł ok. **85% tzw. średniej krajowej**.



WYŻSZA SZKOŁA BIZNESU
NATIONAL-LOUIS UNIVERSITY

Wyższa Szkoła Biznesu - National Louis University
z siedzibą w Nowym Sączu
ul. Zielona 27
33-300 Nowy Sącz, Małopolska
tel.: +18 44 99 100
e-mail: rektorat@wsb-nlu.edu.pl

Wybierając kierunek studiów, warto pamiętać, że szanse na znalezienie dobrze płatnej pracy zależą nie tylko od zdobytej wiedzy, ale także od warunków panujących na lokalnym rynku pracy. Koszty życia i poziom bezrobocia mogą się znacznie różnić w zależności od regionu. Dlatego, aby obiektywnie ocenić perspektywy zawodowe różnych kierunków, należy porównywać względne wskaźniki zarobków i bezrobocia. Te wskaźniki pozwalają na uwzględnienie specyfiki poszczególnych rynków pracy i bardziej precyzyjnie ocenić sytuację absolwentów.

Monitorowanie losów absolwentów WSB-NLU dostarcza cennej wiedzy na temat ich sytuacji na rynku pracy. Wynika z niego, że absolwenci tej uczelni bardzo szybko znajdują zatrudnienie. Ta informacja jest niezwykle istotna zarówno dla samych absolwentów, jak i dla przyszłych studentów, którzy dzięki niej mogą podejmować świadome decyzje dotyczące swojej przyszłości zawodowej.